臺灣日日新報
本日四頁

第八次重慶爆撃
蔣陣營を徹底的に爆碎

【○○基地八日發同盟】海軍航空部隊は七日午後○○機の大編隊を以て第八次重慶爆撃を敢行、市内西方地區各所に巨彈を浴びせ抗戰に狂奔する蔣陣營を徹底的に爆碎した、即ち中西部隊長を總指揮官とする石原、石渡、二階堂、金田、磯地、佐藤の各部隊長の率ゐる大編隊群は折柄の快晴を利して一氣に四川の山脈を飛越え重慶上空に達するや敵が死物狂ひに射ち出す高角砲彈を尻目に一齊に攻撃を開始した、この時護衛隊を飛來しつつ敵機を求めて上空を哨戒飛行中であつた佐藤部隊石井勇夫(岐阜縣出身)機が重慶南方上空で敵E十五、E十七型二機を發見、直ちにこれを急追勇敢にも銃撃を浴せかければ敵E十五は應戰する暇もなく黑煙を吹いて墜落、殘る一機は石井機の猛撃に恐れをなして逃走し去つた、斯くて我が海鷲群は的確なる爆撃の戰果と相俟つて敵機の虎の子E十五撃墜を土産に炎上する重慶を後に全機無事歸還した

海鷲安慶、常德痛爆

【○○基地八日發同盟】中支海軍航空部隊發表―船田、今成兩部隊長の指揮する海軍航空部隊は七日午前安慶東方五十粁池州方面に於いて發見せられたる敵軍倉庫及び兵舎を爆撃これを破壊粉碎せり、倉庫數箇所より火炎を生じ盛んに炎上せり

【○○基地八日發同盟】中支海軍航空部隊發表―森田部隊長指揮の海軍航空部隊は七日午後八時五十分常德(湖南省西部)を攻撃、市街中心部を爆撃せり、我に損害なし

末次議長の統裁下
名實共に國民家族會議
中央協力會議提出議案

【東京電話同盟】第二回中央協力會議を前にして大政翼贊會本部ではこれが準備に大童となつて居るが一兩日中に第二回議案委員會を開き前回に引續き協議會の設置と……七名の委員長の決定方法其の他に就き協議し更に會議の前日たる十五日には會議世話會を開催、末次議長より議案委員會の經過並びに結果を報告、會議の運營方針を明示しこれが最後的打合せを了する事になつて居る、今回の會議は「國民家族會議」の趣旨により末次議長の統裁で運營されるが、會期五日間に亙り委員並びに委員會で國民の聲として上程さるべき議案は國家觀念の徹底、國民組織、行政機構の刷新、經濟、食糧、勞務、文化、生活に關する一百二十一件(提出二百二十三)で前回の八十九件(提出百三十五)に比し百三十二件を増加し又其の内容は前回のそれと比較すれば左の如くで、就中前回論議の焦點となつた翼贊會の性格及び選擧法改正の如きものが影を潜し、これに代つて翼贊運動の積極的な具體的諸方策に關するものが多數提出されて居るのは注目される

一、翼贊運動の強化策に就いては地方代表が殆ど全面的に重大關心を寄せ[illegible]

一、食糧增産の實行 都市地方各界代表の最大多數が最大關心をこの問題に集注して居る、而して都市代表は府縣ブロック制の打破により地方に偏在しがちな物資を都會地へ流すべき事を主張して居る

一、官界新體制の急速確立 先の臨時協力會議では選擧方法改正[illegible]

地中海に於て獨輸送船を護衛する伊魚雷艇

經濟問題の域より政治化の傾向濃厚
蘭印側回答内容を檢討

【東京電話同盟】日蘭印經濟交渉は數次の會談を重ねた蘭印側の對日回答が去る六日に至つて漸く在バタヴィアの芳澤使節に提示せられ一應交渉の方向に進むかに見られたが外務當局に到着した同回答の内容に依れば必ずしも帝國に取つて滿足すべきものと評し難く尚相當の檢討を必要とするものの如くである、依つて八日は日曜にも拘らず外務省では[illegible]通商局長、鈴木參事官(企畫院)等參集して午後六時より約二時間に亙つて事務當局としての立場より蘭印側回答内容に就き檢討を[illegible]同經濟交渉は今や單なる經濟問題の域を越えて帝國の大東亞共榮圏確立の上に重大な影響を及ぼす政治問題となるべき傾向を多分に帶びつつ[illegible]並びに時期等を考慮して外務當局の態度は極めて愼重である

英近東軍總司令官
シリヤ戰に猛反對
ド・ゴール將軍と衝突

【ベイルート七日發同盟】七日アンカラより當地に達した情報に依ればウェーヴェル英近東軍總司令官と自由フランス軍司令官のド・ゴール將軍との間にシリア問題に關し意見の相違を來して居ると云はれる 即ちド・ゴール將軍は即刻シリアに對し行動を起すことを主張し來つたに拘らずウェーヴェル將軍は自由フランス軍を率ゐて[illegible]シリアのフランス人と戰ふを欲せずシリア作戰は英軍のみに依つて行はるべきであると主張して讓らず、[illegible]兩者の意見全く纏らず遂にド・ゴール將軍はトランスヨルダンを去つてアフリカに歸還したと傳へられる

シリアとレバノン
獨立宣言を英支持

【ロンドン八日發同盟】英國政府はド・ゴール軍並にこれを支援する英軍が遂に八日シリア進撃を開始せる旨發表すると共にド・ゴール派のカトルー元佛印總督がド・ゴール將軍に代つてなしたシリア並にレバノン兩共和國獨立の宣言を英政府は支持するものである旨言明した

ド・ゴール軍シリアに進撃

【ロンドン八日發同盟】英國政府の發表に依ればド・ゴール軍は英近東軍支援の下に八日早曉を期してシリアのレバノン地方に對し進撃を開始した

英近東軍もシリアへ進軍

【カイロ八日發同盟】英近東軍司令部發表 ウイルソン將軍麾下の英近東軍は八日午前二時シリアに向つて進撃を開始豫定の如く前進を繼續中である

ヴィシー確認

【ヴィシー八日發同盟】ヴィシー政府は八日シリアが英軍の攻撃を受けつつある旨發表した

獨海軍基地に使用
トロントハイム附近を

【ニューヨーク七日發同盟】ストックホルムUP電に依ればノルウェーの大西洋岸要港トロントハイムを中心とする附近海岸一帶の住民は立退きを命ぜられドイツはこれを海軍基地として使用すべく專門技師を交へて若干の從業員が近く[illegible]と言はれる

[illegible]も近東軍にはギリシヤ、クレタ戰で甚大な損害を受けた上イラク戰線でも重大な損害を受けた、シリアへの冒險に乘出すとは英帝國に取つて致命的な結果を招來するのは明白である

米佛間秘密協定
ハル長官、書翰を公開

【ワシントン七日發同盟】ハル國務長官は七日ミード上院議員(共和黨)に宛て書翰を以て米佛國間には秘密協定が存在しフランスは米國に對し西半球の佛領土に於けるフランスの諸艦艇が米國の權益を阻害せざる保障を與へてゐることを明かにした、右協定は[illegible]によつて承認されたものと看はれるが協定内容は左の通り

一、佛艦船の米國水域に於ける行動に就きフランスは或種保障を米國に與へる

一、佛政府は金塊積出しに關し[illegible]

一、同時に米國はマルチニック島、グアデループ島[illegible]

バザースト利用を狙ふ米國
ダカール接收問題 ローマ紙論說

【ローマ七日發同盟】米國が西アフリカのダカール及び西半球に於ける佛領諸島の接收を企圖してゐるとの報道は、それが米國參戰の場合軍事基地として使用されること必至と見られてゐるだけに各方面の注目を集めてゐるが、七日附ポポロ・ディ・ローマ紙は「米國はダカールよりも西アフリカの英領バザーストの利用を意圖してゐる」と論じてゐる その理由としては米國は過般來「米國はダカール接收の意圖なく軍事基地も狙つてゐない」と縷々說明してゐるが、これは米國が西アフリカに基地獲得を斷念したと解すべきではない、バザースト港は西アフリカ英領ガンビアの西端に位しダカールの南方八十粁の地點にあり、若し英米聯合軍が同港を基地として使用するならばダカールのみならず、南方のポルトガル領ギニアを脅かし得る、しかもダカール、ボラマ(ポルトガル領ギニヤ)及びこのバザーストはアフリカ西部海岸中最も地の利を占めた港を有して居り米國が佛領マルチニック島及びギアナを略取せんとする場合、同基地は絶好の足場となるのである

ヒ總統けふ重大聲明
獨伊會談の成果發表か

【ニューヨーク七日發同盟】C・B・S放送が傍受した英國のフランス語放送に依れば、ヒトラー總統は來る九日國際問題に關して重大聲明を發すると云はれるがその内容は左の通り(括弧はヒトラー總統)

一、ベルリン駐在外國新聞通信員は恐らく六月九日ヒトラー總統より國際問題に關し重大聲明がある旨の豫告を受けた

一、スキス方面からの情報ではドイツは對ソヴィエト問題につき近く重大聲明を行ふものと見られ、その聲明の平和案に言及すべしと傳へてゐる

伊太利はあす國會を召集

【ローマ七日發同盟】イタリア政府は[illegible]十日午後國會を召集する旨發表したが、同日ムッソリーニ首相から重大宣言があるものと豫想される

勃國王、ヒ總統と懇談

【ザルツブルグ七日發同盟】ドイツ當局は七日ボリス、ブルガリア王の訪問に關し「ボリス、ブルガリア王はザルツブルグ山莊にヒトラー總統を公式訪問しリッベントロップ外相臨席の下に兩國間の重要問題につき懇談した」旨發表した

極東諸國と友好維持
佛政府、佛印政府へ通牒

【ニューヨーク七日發同盟】サイゴンUP電が佛政府消息通筋として傳へる所に依れば、佛政府は[illegible]この程佛印政府に對し、佛印は本國政府と共に極東諸國と友好關係を維持するやう通牒を發したと云はれる

獨、伊、日系海上保險
米國から締出し
軍機の漏洩を恐れて

【ニューヨーク八日發同盟】八日附ニューヨーク・ヘラルド・トリビューン紙は米國内の獨伊系並に東京海上火災保險[illegible]の四社が司法當局の監督下に置かれ[illegible]

クレタ島敗戰に
蘭印紙絶望
英の實力を初めて誹謗

【東京本社特電】蘭印の動向が注目されてゐる折柄、同地スラバヤの有力紙インディシェ・クーラントは三日附の社說でクレタ敗戰に就き次の如き内容を掲げ英軍の實力[illegible]

トランスヨルダン英兵增強

【ベルリン七日發同盟】D・N・B(ダマスクス)電に依ればシリア國境トランスヨルダンのイルビッド(ダマスクス南方百二十粁)の[illegible]

理論より實踐へ
國民常會を目標
第一回中央協力會議の意義

第二回中央協力會議を開催すべき各界地區代表中未決定の神奈川縣並に樺太市代表四名が二十一日決定發表され、ここに全代表二百十二名の顔觸が揃つた 近衞首相は大政翼贊會の改組に當り同會の持つ性格はいささかも變更なしと言明し、新首腦もまた翼贊會あることにこの點を力說してゐる、にも拘らず世上往々にして「翼贊會變貌化」の聲を聞く[illegible]

第一に[illegible]
第二に[illegible]
第三に[illegible]
第四に[illegible]

農業雇傭者にも
最高賃金制
統制法を厚生省で研究

【東京電話同盟】厚生省では[illegible]

厚生省へ提出した臺灣關係體育事項

【東京本社特電】[illegible]

花蓮港局の簡保契約高全島第二位

【花蓮港電話】[illegible]

人事

[illegible]

鼻の惡い人は
—必ず頭が惡い—
○手輕に治したい方へ無代進呈

全部讀切・全部傑作◇支那事變四周年特輯◇七月號
オール讀物 定價六十錢
特別讀物 吉川英治 祖先を生かす
尾崎士郎 夢と砲煙
聖戰下の日本を語る 歸還作家
上海から南京 岩田專太郎
馬淵逸雄陸軍大佐・平出英夫海軍大佐を圍んで
出席者 中野實 上田廣 棟田博 日比野士朗 司會 濱本浩
戰爭小說 戰野に彈く 長谷川時雨
明治讀本 ポーツマス會議 菊池寬
現代小說 青春速記 蘭郁二郎
錢形平次 矢取娘 野村胡堂
時代小說 奔流 子母澤寬
現代小說 平凡 林芙美子
現代小說 求婚 藤澤桓夫
聖戰四年の銃後便り 支那事變四周年史 清水昆
直木賞三人集 をんな草 村上元三 きぬかつぎ 堤千代 わが姉の記 河内仙介
文藝春秋社

電撃作戰! 機甲部隊座談會
わが機甲部隊の中堅將校出席
山田少將・増田中佐・杉本少佐・中西大尉
楠瀨大佐・原田少佐・中島少佐
皇軍は神兵なり 香月中將
スエズ運河作戰物語 高瀨中佐
人口は國の底力 古屋芳雄
非常時の眞の勇士 鄕古潔
松岡外相の俳句土產
日の出 七月號
歌撰錄 現代小說 濱本浩
道頓堀由來 時代小說 土師清二
花の繪便り 時代小說 村上元三
寫眞 現代小說 上田廣
張り手 相撲小說 鈴木彥次郞
求婚地帶 明朗小說 北町一郞
太陽の子等 現代小說 竹田敏彥
勤王三兄弟 時代小說 子母澤寬
新しい聲 現代小說 丹羽文雄
中國少女 現代小說 川口松太郞
事變四周年 展覽會
色刷特輯 文化映画の苦心座談會
羽黑山物語 不良少年と母 水戸光圀(史話)
交通地獄を語る座談會
市電、青バス、國鐵の車掌運轉手諸君出席
價六拾錢 新潮社

重慶瀕死の舞ひ納め
『爐邊談話』米國の煽動

過般行はれたルーズベルト米大統領の爐邊談話は、アメリカが益々參戰の時期に近きに在るを率直に然も大膽に宣言した。殊に

英國の敗北防止へ
援蔣は米國の自衞策

一、米英支借款成立
一、平衡資金管理委員會設置
一、支那防衞資材供給會社設立
一、英米蔣軍事同盟

弗外交の番頭 ガウス米大使

多額の借款供與
英米蔣軍事同盟
矢繼早の祕密協定成立

重慶 老獪

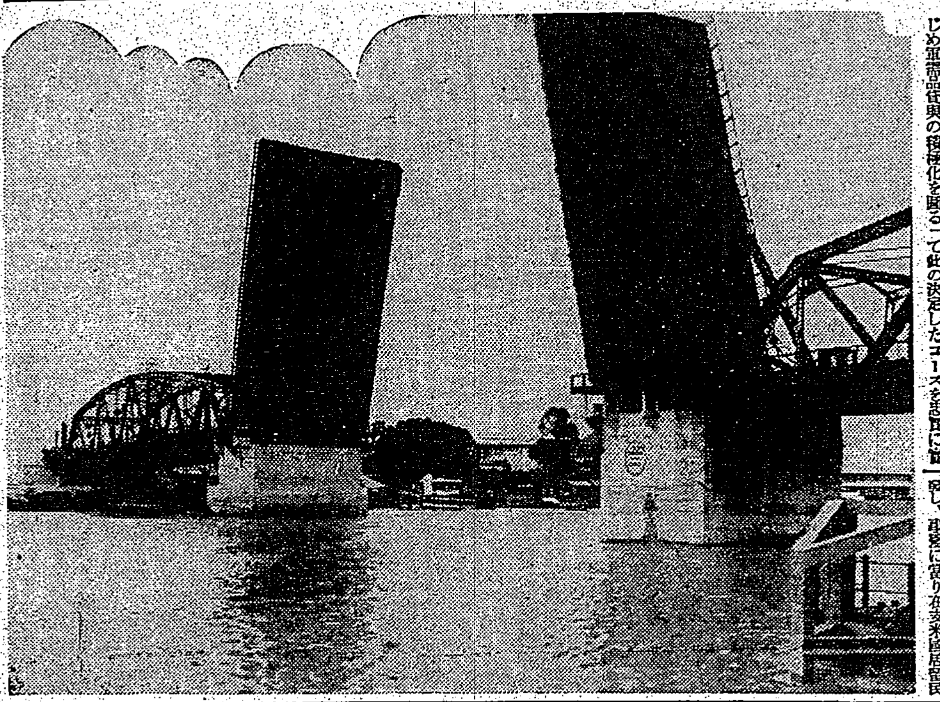

ビルマ人の反英抗爭
大東亞共榮に呼應
英の彈壓强化に益々反抗

抗爭運動の變遷

民衆の反英運動

英國側の對策

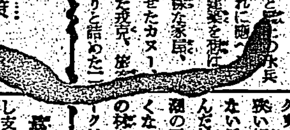

支那事變と歐洲戰爭の影響

メナムを渡る陣風
水のバンコック
浮屋に商品の列
若林特派員發

更に　何處　水上　例の　舟の　附近

泰の暑熱と戰
熱研の人々
醫學的研究完成に奮鬪

海軍

專賣局鹿港出張所 開廳四十周年祝賀

再び青少年に就て
平貞藏

青少年間　ドイツが　わが日本　長考深慮

抗戰陣營の泥合戰
胡文虎と陳嘉庚を繞る醜爭

初夏の北海道に降雪の異變

凄いぞ北工 柔劍道とも優勝

眞摯敢鬪の夏

新記錄續出 全島中等陸上競技

男女中等籠球大會

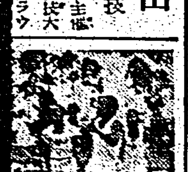

ラジオ

稅關雇員募集　竹内吉平　臺北市太平町二ノ九七 電話七三二九番

日本郵船 基隆出帆　香取丸　丹後丸　大和丸　富士丸
南日本汽船
大阪商船 臺灣
辰馬汽船 基隆出帆
東亞海運 基隆出帆
大連汽船 基隆出帆

臺北市末廣町一ノ二 土地建物ノ御用ハ 東亞企業株式會社 仲介部 旭屋 電話賣買金融 商品券債券ノ賣買 火災生命保險 電話二〇八八番 振替臺灣九一八〇番

胃腸衰弱者の AD（ビタミン）劑
ヒタミンA・D＋B2＋肝臟實質
農林省水産試驗場創製
不快なる油臭を伴ひ噯氣・食滯・下痢など誘發し、連續服用に不便な從來のA・D劑を革新すべく「エーデー」が創製された。
消化容易 吸收迅速 「エーデー」は新發見の特殊水産動物の新鮮肝臟を天然性のまゝ巧みに製劑せる唯一の强力榮養劑で油臭や腥臭を發せず、極めて消化し易く、迅速に吸收されるから胃腸の衰弱した病者に好適である。
結核 虛弱兒 視力

エーデー A・D
百錠 一圓三十錢
製造元 わかもと本舖 販賣元 水產化學工業株式會社

原料香水 オリヂナル香水
口中殺菌劑 カオール
本劑の三大効用
病氣豫防に……口中殺菌劑は空氣又は飮食物と共に口より侵入する諸種の病菌を豫防する
健康增進に……健胃整腸劑は胃腸を健全にし且つ食慾を增進せしめ肉體の强健を計る
心身爽快に……淸涼興奮劑は心身各機能の活動を促し氣力を旺盛にし精神を爽快にする
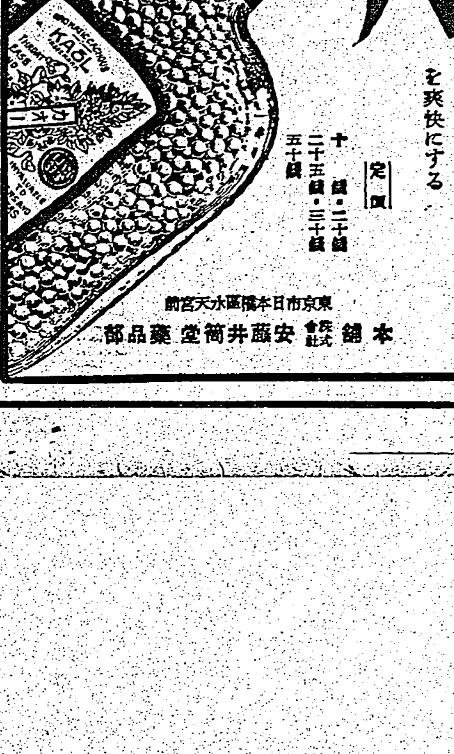
定價 十錢・二十錢 二十五錢・三十錢 五十錢
本舖 安藤井筒堂藥品部 東京市日本橋區水天宮前

抗戰陣營の泥合戰

胡文虎と陳嘉庚を繞る醜爭

蔣さんも青くなる搖ぎ

實戰則應の訓練

けふから島都で防空演習

防火群の閲團式

市民各位に告ぐ

第五部隊で旗藝會

千手觀音の慶讃法要

學生を白眼視するな

嚴父の如き愛をもって育成されよ

溫い指導對策こそ必要

松岡さんを激勵の會

初夏の北海道に降雪の異變

眞摯敢闘の夏

凄いぞ北工

柔劍道とも優勝

新記錄續出

全島中等陸上競技

新記錄

空の小勇士ら一齊に飛ぶ

新竹臺南間の鳩競翔

婦人團體を統合

近く强制組織

銃後の力を一層强化

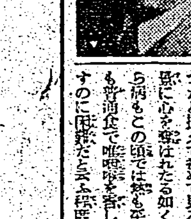

呉應培氏來臺

對岸福建、廈門の建設に乗出す

ゆっくり病氣靜養をしながら

當分北投で靜養

福建丸の珍客

近來にない超滿員で入港

産業相撲の一行

明治神宮に參拜

臺灣神社社頭で有難い體驗

タイ國の若人らの感激談

渡臺教員連に島內事情を知悉させる

"我等決意は固し"

鄉軍城北分會で總會

男女中等籠球大會

華南圏優勝

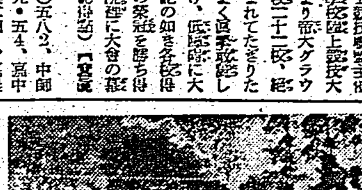

CB連勝

織園振はず

六大學リーグ

慶應の雪辱なる

法政快勝

棒高跳世界新記錄

蓬萊丸入港

海軍獻納畫完成

西山畫伯門下生の至誠作品

石岡滑空場開く

七日盛大な開場式を擧行

支那事變歐洲戰影響

ラジオ

けふの天氣

日章印カーボン紙

商業報國

夏の婦人子供服地
新柄各種豊富入荷致しました
御電話頂載次第見本を持参致します
台北市太平町二丁目
丸一服地店
デンワ・八〇四三番

會葬御禮
小熊三雄
親戚一同

カセイン
ガンマー
庄倉商店

母莊蔡氏塾儀豫而病氣中の處六月七日午後二時遂に七十五歳の高齡を以て永眠仕候間茲に生前の御厚誼を拜謝し御通知に代へ謹告仕候

銘酒
白鹿

口腔外科 レントゲン科
道野歯科醫院
院長 道野大郎

台湾肛門病院
（入院隨時）
臺北市表町二ノ一〇
院長 田村

洋服地卸商
KO
逢坂商行
臺北市大和町二丁目
電話 仕入部 四三七三番
紳士服地部 四五四五番

稅關雇員募集
一、試驗期日 昭和十六年六月二十日
一、試驗場所 基隆市明治町稅關內
一、試驗方法 體格檢査、筆記及口頭試問
一、受驗資格
一、募集人員 約十數名
一、待遇
基隆稅關

辯護士 竹内吉平
臺北市太平町二ノ九七
電話 七三二九番

臺日各地綜合版

寺廟整理に拍車
史的調査や記錄寫眞を準備

【臺南電話】臺南市では整理寺廟の財産により財團法人南生會を組織し信仰生活並に教化の援助、社會事業助成、孤貧者等による寺廟、齋堂の整理、神明會、祖公會等の整理その他を行ふ事となり目下臺南市役所で設立の許可を申請中であるがこれと共に昭和十三年八月結成された寺廟整理委員會を動かし孔子廟を除く市内全寺廟三十七宇中未整理のもの八十六宇(整理済のもの五十一宇)の整理を斷行する事となり整理後は文獻としてこれを殘す爲め西田市助役を中心に臺南第一高女教諭、臺南高工教諭により寺廟の歴史的調査及び寫眞撮影[illegible]に開元寺、法華寺、竹溪寺、[illegible]寺を保存の方針である

白仁(衛)警察部長等入菴
【大溪電話】白仁新竹州警察部長は内田理蕃課長を帶同して[illegible]の爲め六日午前九時大溪郡[illegible]へ入山した

國語講師を再教育
[illegible]では國語講習所の使宜なる教授を圖るべく左記要項に依り國語講習所講師講習会を開催し講師を再教育することになった
一、會場　永靖國民學校講堂
二、期間　六月九日より同十四日迄、毎日午後二時より五時迄
三、科目及講師　修身＝[illegible]、國語＝[illegible]、[illegible]

報恩の宿舍提供
荒臺中州教化會館主事を繞る
師弟間に咲いた人情美談

【臺中電話】師弟間の麗はしい人情美談―過去三十數年間本島初等教育に不朽の足跡を殘して過般[illegible]

宜蘭市の防空展
盛況裡に閉會
【宜蘭電話】宜蘭市の防空展覽會は去る四日開幕以來、連日觀覽者が殺到し入場人員三萬五千人に上り八日午後六時好成績裡に閉會した

屏東中の耐熱行軍
【屏東電話】屏東中學校では生徒の士氣を鼓舞し酷暑なる氣風の涵養に資する爲七日炎天下の耐熱行軍を實施した、[illegible]

汐止街に記念碑建立
征臺軍前哨地を後世に止む
[illegible]

樹蔭で坊やに冷たいもの……(臺北にて街頭所見)

彰化市華僑の奉公園結團式
【彰化電話】[illegible]

南進會館と命名
花蓮港廳に落成の移民會館
【花蓮港電話】花蓮港廳移民會館落成式は七日午後三時から[illegible]

礁溪庄農事實行組合創立總會
[illegible]

東港郡農務打合會
【東港電話】[illegible]

甘蔗耕種改善競作會
第二回實施の打合せ
十日臺南市糖業會館に開催
【臺南電話】[illegible]

大甲街の奉公班
部落常會の訓練檢閲
【大甲電話】[illegible]

夏山に鍛へる人々
新高の入山許可申請激增
【臺南電話】新高の靈峯を目指して夏山に鍛へる若人の群は[illegible]

郷軍(臺中州)聯合分會
[illegible]

愛婦板橋分區の幹部陸軍病院を慰問
[illegible]

十日に招魂祭執行
羅東バヌン分室忠魂碑前で
[illegible]

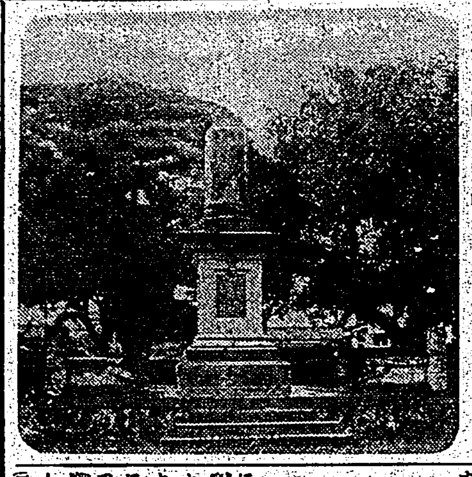

郷軍斗六分會後援會の新機構成る
[illegible]

郡治態勢の強化
東石郡基礎的調査に大童
[illegible]

ボルネオの近情
華僑の日貨排斥終熄
バンドン丸の齎した話
【高雄電話】[illegible]

國防獻金
[illegible]

新舊宜蘭郡守と稅務所長の送迎會
[illegible]

高雄州異動
[illegible]

人事
[illegible]

老春 (107)
川口松太郎 作
伊勢良夫 畫

開校 (七)

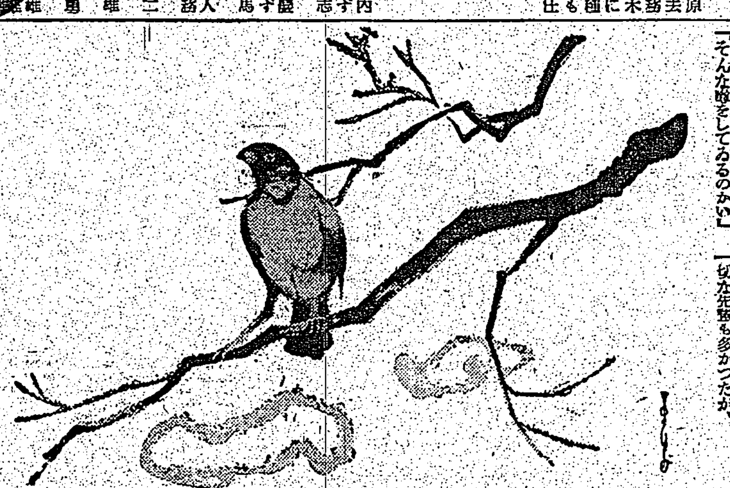

「やつぱり？」
[illegible]

王樣クレヨン本舗　金屬チューブを使はぬ進歩した國策繪具　王樣コロイド水彩

理研ビタミン球　世界十ケ國製法特許　毎日一球　元氣に働から

●働いてグッタリ疲れたり病氣になつたりするのはビタミンADの補給が不充分なためです
●男子に較べて體力の足りない御婦人が働く場合は、特にこの點に氣をつけ、本劑を毎日服んでADを補ふ必要があります
一球の力價(A)五千國際單位(D)一千國際單位
株式會社 王國商店

職場で一力いつぱい御奉公

頭痛・齒痛一掃！ノバポン錠
2倍も3倍も働いて欲しい時、頭痛、齒痛のお手當は効めの速いノバポンで

斷食　藤田斷食道場
機械工養成　日本機械工學校
種兎分讓　大分縣速見郡日出町 大野養兎商會
臺なかだち
國民服　家事婦　女中　産婆看護婦　内弟子　帳場係　所長秘書社員採用　賣家　電話買借受たし　貸電話有り　賣電話有り　高雄電話賣買

印鯨　ベルトレーシング　コンベヤーベルト　大阪市東淀川區下新庄　製造元 大阪ゴム調帶製造所

おいしいライスカレーがおてがるに出來ます　ハウスカレー　ハヤシライスの本舗　大阪 浦上商店

海草乃精主劑・滋養強壯乃素　わかなみ錠　健康翼賛　一手販賣店募集

慰問袋にぜひ御入れ下さい　大陸の惡疫マラリヤ熱の豫防と治療　本林のキナエン丸　本劑の主藥は鹽酸キニーネなり　本林丁子堂

白赤 毛染　黒若　専賣特許　黒若の特長　⊙絶對カブれぬ　⊙そめ上り自然色　⊙白毛の根元染めに便利　⊙決して腎臓炎を起さぬ　⊙血壓高き人にも絶對安全　甲國藥化學研究所

不眠　便秘

頭痛　逆上
頭腦明快!!
腦の鬱血は血行を亂し、腦を惡くし、記憶力を鈍らす、この場合……血行の調整と毒素の一掃が最も肝心！
健腦丸は神經を鎭め、快き安眠　便通に依り血行を正し　頭重、憂鬱を一掃して　心身を明快にする綜合藥
近代人の常備藥として
主効　頭痛　頭重　逆上　めまひ　不眠　便秘　健忘　神經衰弱
健腦丸　NK-10　發賣元 丹平商會